

SCHEMA DI ATTO INTEGRATIVO E MODIFICATIVO
dell'Accordo per la realizzazione del completamento della Variante di Poggio
Rusco alla S.P. ex S.S. n. 496 "Virgiliana" (PoPe – Lotto 4)
tra:

Regione Lombardia (in seguito anche "Regione"), con sede legale in Milano, Piazza Città di Lombardia n. 1, codice fiscale e partita IVA n. 80050050154 rappresentata da [●] nella sua qualità di [●] della Direzione Generale Infrastrutture e Opere Pubbliche della Giunta Regionale, autorizzato alla sottoscrizione del presente atto con DGR n. XII/[●] del [●];

Provincia di Mantova (in seguito anche "Provincia"), con sede legale in Mantova, Via Principe Amedeo n. 32, codice fiscale n. 80001070202 e partita IVA n. 00314000209, rappresentata da [●] nella sua qualità di [●], autorizzato alla sottoscrizione del presente atto con Decreto del Presidente n. [●] del [●];

Comune di Quistello, con sede legale in Quistello (Mantova), Piazza G. Matteotti 1, codice fiscale e partita IVA n. 00163620206, rappresentato dal Sindaco [●], autorizzato alla sottoscrizione del presente atto con deliberazione del Consiglio Comunale n. [●] del [●];

Comune di Poggio Rusco, con sede legale in Poggio Rusco (Mantova), Via Garibaldi n. 11, codice fiscale e partita IVA n. 00402030209, rappresentato dal Sindaco [●], autorizzato alla sottoscrizione del presente atto con deliberazione del Consiglio Comunale n. [●] del [●];

Comune di San Giovanni del Dosso, con sede legale in San Giovanni del Dosso (Mantova), Via Roma n. 31, codice fiscale n. 80004650208 e partita IVA n. 00402950208, rappresentato dal Sindaco [●], autorizzato alla sottoscrizione del presente atto con deliberazione del Consiglio Comunale n. [●] del [●];

PREMESSO CHE:

- 1) in data 15 novembre 2021 è stato stipulato l'Accordo di collaborazione (di seguito Accordo) tra Regione Lombardia, Provincia di Mantova, Comuni di Quistello, Poggio Rusco, S. Giovanni del Dosso per la "realizzazione del completamento della Variante di Poggio Rusco alla S.P. ex S.S. n. 496 "Virgiliana" (di seguito PoPe 4), quarto stralcio funzionale dell'intervento Asse dell'Oltrepò Poggio Rusco – Pegognaga (di seguito PoPe), il cui schema è stato approvato con D.G.R. n. XI/5457/2021 e con specifici atti da parte degli Enti locali interessati.
- 2) l'Accordo, disciplina in particolare:
 - gli impegni degli Enti per la realizzazione dell'opera e la copertura dei costi, tra cui un contributo di Regione Lombardia pari a 1.900.000 euro (art. 4);
 - il quadro economico dell'opera, l'erogazione del contributo regionale (art.8) e dei contributi comunali (art. 9);
- 3) a seguito dello sviluppo del quadro progettuale dell'opera, la Provincia di Mantova in data 19 febbraio 2024, con propria nota prot. n. 214/2024 acquisita

agli atti regionali con prot. n. S1.2024.00001571 in pari data, ha trasmesso l'importo aggiornato del quadro economico pari a euro 10.000.000,00 chiedendo di destinare l'importo del contributo regionale previsto pari ad Euro 1.900.000,00 nell'ambito di tale Accordo alla copertura degli oneri aggiuntivi dell'opera "Tangenziale di Quistello: tratto di collegamento tra la S.C. "Cortesa" e la S.P. ex S.S. n. 496 "Virgiliana" (di seguito "PoPe 3"), terzo stralcio funzionale del medesimo intervento Asse dell'Oltrepò Poggio Rusco - Pegognaga (PoPe), impegnandosi a cofinanziare l'opera "PoPe 3" con ulteriori risorse proprie pari a euro 600.000,00 e a mantenere l'opera "PoPe 4" nei propri strumenti di programmazione;

- 4) la realizzazione dell'opera denominata "PoPe 3", già destinataria di un contributo regionale di importo pari a euro 7.000.000,00 a valere sul "Programma degli interventi per la ripresa economica" e ricompresa nel Programma degli interventi prioritari della rete regionale di cui alla DGR n. XII/1702/2023, è di fondamentale importanza poiché collega i tratti di tangenziale già realizzati ("PoPe 1" e "PoPe 2") con la strada comunale "Cortesa" e la S.P. 496 "Virgiliana" e non è possibile realizzare l'opera denominata "PoPe 4" senza aver prima completato l'opera "PoPe 3";
- 5) Provincia di Mantova con nota prot. n. [●] del [●], acquisita agli atti regionali con prot. n. [●] del [●], ha trasmesso la documentazione aggiornata dell'intervento denominato "PoPe 3" ed in particolare: cronoprogramma (Allegato 1), quadro economico (Allegato 2), scheda dell'intervento (Allegato 3) e Corografia Asse dell'Oltrepò (Allegato 4);

Tutto ciò premesso
si conviene quanto segue:

ART. 1 MODIFICHE ALL'ACCORDO

- 1) L'articolo 1 "Premesse" è sostituito dal seguente:
"ART. 1 Premesse: Le premesse, gli atti e i documenti allegati, che le Parti dichiarano di conoscere e accettare, costituiscono parte integrante e sostanziale, anche ai sensi e per gli effetti dell'art. 3, commi 1 e 3, della L. 241/1990, del presente Accordo. Nello specifico:
 - Allegato 1 – Cronoprogramma PoPe 3;
 - Allegato 2 – Quadro Economico PoPe 3;
 - Allegato 3 – Scheda intervento PoPe 3;
 - Allegato 4 – Corografia asse dell'Oltrepò.
- 2) L'articolo 2 "Oggetto dell'Accordo" è sostituito dal seguente:
"ART. 2 Oggetto dell'Accordo: Il presente Accordo ha come oggetto la determinazione dei reciproci impegni tra Regione, Provincia, Comuni di

Quistello, Poggio Rusco e San Giovanni del Dosso, in ordine al finanziamento, alla progettazione e alla realizzazione di un tratto prioritario dell'intervento denominato "4° Lotto - Variante di Poggio Rusco alla S.P. ex S.S. n. 496 "Virgiliana" CUP G91B21004100009 (PoPe 4), nonché il finanziamento integrativo della "Tangenziale di Quistello: tratto di collegamento tra la S.C. Cortesa e la S.P. ex S.S. n. 496 Virgiliana CUP G51B18000070005 (PoPe 3);"

3) L'articolo 3 "Descrizione dell'intervento" è sostituito dal seguente:

"ART. 3 Descrizione dell'intervento: L'Accordo prevede la realizzazione dell'intervento PoPe 3 (così come descritto nell'Allegato 3) e di un tratto prioritario (1° stralcio funzionale) dell'intervento PoPe 4 (individuato a cura della Provincia nel tratto SS 12 – S.C. Villa Pentita), comprensivo della progettazione sviluppata per tutti i livelli previsti delle vigenti normative, del valore massimo di Euro 7.000.000,00, dando atto che i contributi degli Enti Locali cofinanziatori (Provincia e Comuni) si intendono riferiti al primo stralcio funzionale della POPE 4 da realizzarsi a decorrere dal completamento e collaudo della POPE 3, in quanto la realizzazione della predetta infrastruttura è propedeutica alla realizzazione del medesimo stralcio funzionale individuato nel tratto S.S. 12 - S.C. Villa Pentita".

4) All'articolo 4 "Ruolo e impegni delle parti" il punto 1 di "impegni di Regione", i punti 1 e 21 di "impegni della Provincia", i punti 1 e 2 di "impegni del Comune di Quistello", i punti 1 e 3 di "impegni del Comune di Poggio Rusco" e i punti 1 e 3 di "impegni del Comune di San Giovanni del Dosso", sono così sostituiti:

- impegni di Regione, punto 1, è sostituito da: "finanziare la progettazione e la realizzazione dell'intervento PoPe 3, ricompreso nel "Programma degli interventi prioritari" di cui alla DGR n. XII/1702/2023 e già assegnatario di un contributo regionale di importo pari a euro 7.000.000,00 a valere sul Programma per la ripresa economica, con un contributo integrativo fino a un importo massimo complessivo di euro 1.900.000,00, inclusi IVA, oneri per lavori e oneri per somme a disposizione, come risultanti dal Quadro Economico (Allegato 2), parte integrante e sostanziale del presente Accordo;"
- impegni di Provincia, punto 1, è sostituito dal seguente:

"1. sostenere la realizzazione dell'intervento complessivo come segue:

 - a) PoPe 4, fino a un importo massimo complessivo di euro 6.490.000,00, inclusi IVA, oneri per lavori e oneri per somme a disposizione, con un contributo integrativo pari all'importo massimo complessivo di euro 1.900.000,00 rispetto all'importo originario di euro 4.590.000,00;*
 - b) PoPe 3, con ulteriori risorse fino a un importo massimo complessivo di euro 600.000,00, aggiuntive rispetto al cofinanziamento di importo pari a euro 500.000,00 (di cui euro 182.000,00 per contributo statale a valere sul fondo per la progettazione definitiva ed esecutiva stanziato dalla Legge di Bilancio 2020, L. 27.12.2019 n.160 per gli interventi di messa in sicurezza del territorio e di strade, ed Euro 318.000,00 con fondi propri della Provincia di Mantova) previsto nel "Programma degli interventi prioritari" di cui alla DGR n. XII/1702/2023, inclusi IVA, oneri per lavori e*

oneri per somme a disposizione, come risultanti dal Quadro Economico (Allegato 2), parte integrante e sostanziale del presente Accordo"

- impegni di Provincia, punto 21, è sostituito dal seguente:
"21. attenersi al rispetto delle regole per il monitoraggio dell'avanzamento fisico, procedurale e finanziario di tutto l'intervento PoPe 3, attraverso l'implementazione del sistema informativo regionale Sinfranet, ai sensi delle Delibere di Giunta Regionale relative gli interventi prioritari sulla rete regionale;"
- impegni del Comune di Quistello, punti 1 e 2, sono sostituiti dai seguenti:
"1. sostenere la realizzazione dell'intervento PoPe 4 fino a un importo massimo complessivo di euro 250.000,00, inclusi IVA, oneri per lavori e oneri per somme a disposizione;
2. sostenere le spese di funzionamento e di manutenzione ordinaria degli impianti di illuminazione Pubblica delle rotatorie che verranno realizzate per l'intervento PoPe 3 sul proprio territorio."
- impegni del Comune di Poggio Rusco, punti 1 e 3, sono sostituiti dai seguenti:
"1. sostenere la realizzazione dell'intervento PoPe 4 fino a un importo massimo complessivo di euro 250.000,00, inclusi IVA, oneri per lavori e oneri per somme a disposizione;
3. sostenere le spese di funzionamento e manutenzione ordinaria degli impianti di illuminazione Pubblica delle rotatorie che verranno realizzate per l'intervento PoPe 4 sul proprio territorio."
- impegni del Comune di San Giovanni del Dosso, punti 1 e 3, sono sostituiti dai seguenti:
"1. sostenere la realizzazione dell'intervento PoPe 4 fino a un importo massimo complessivo di euro 10.000,00, inclusi IVA, oneri per lavori e oneri per somme a disposizione;
3. sostenere le spese di funzionamento e manutenzione ordinaria degli impianti di illuminazione Pubblica delle rotatorie che verranno realizzate per l'intervento PoPe 4 sul proprio territorio."

5) All'articolo 4 "Ruolo e Impegni delle parti", dopo il punto 22 "impegni della Provincia", è aggiunto il seguente punto:

"23. restituire a Regione l'importo di euro 190.000,00 già erogato a titolo di contributo per l'opera "realizzazione del completamento della Variante di Poggio Rusco alla S.P. ex S.S. n. 496 "Virgiliana" (PoPe 4) entro 30 gg dalla sottoscrizione del presente Atto."

6) L'articolo 8 "Quadro economico ed erogazione del contributo regionale" è sostituito dal seguente:

"ART. 8 Quadro ed erogazione del contributo regionale: "Il Quadro Economico per la progettazione e realizzazione dell'intervento PoPe 3 di cui all'Allegato 2, parte integrante e sostanziale dell'Accordo, ammonta a un importo complessivo di euro 10.000.000,00 comprensivo di IVA e oneri accessori, nonché di somme a disposizione e indennità di esproprio."

Tale Quadro Economico potrà essere rideterminato a seguito dell'approfondimento dei vari livelli progettuali, pur rimanendo nel limite massimo di cui al periodo precedente.

Il contributo regionale integrativo pari a € 1.900.000,00, ha destinazione vincolata e sarà progressivamente erogato alla Provincia di Mantova, secondo le modalità previste dalla D.G.R. XII/1702/2023 relativa al Programma degli interventi prioritari sulla rete stradale regionale, in analogia con quanto determinato per il finanziamento regionale già assegnato all'opera di € 7.000.000,00, a fronte di richiesta di erogazione tramite il sistema informativo Sinfranet secondo quanto di seguito descritto:

- fino al 10% del contributo, all'avvenuta approvazione del PFTE;
- fino al 60% del contributo, dedotta la quota già erogata, a seguito della consegna dei lavori e sottoscrizione del contratto di appalto;
- fino al 90% del contributo, dedotte le quote già erogate, alla realizzazione dei lavori per un valore pari ad almeno il sessanta per cento dell'importo contrattuale complessivo;
- saldo, da richiedere entro novanta giorni dalla ultimazione lavori, previa attestazione delle spese sostenute e delle spese ancora da sostenere con conseguente eventuale rideterminazione del contributo da parte di Regione Lombardia.

Qualora il contributo regionale dovuto in base al quadro economico finale risulti:

- inferiore a quanto attestato in fase di saldo, la Provincia è tenuta alla restituzione della corrispondente quota parte degli importi in eccedenza erogati a titolo di contributo, calcolati secondo le percentuali di finanziamento; tali importi saranno comunque dovuti senza applicazione di alcun interesse;
- superiore a quanto erogato, la quota eccedente il contributo già erogato non è oggetto di riconoscimento da parte di Regione."

7) L'articolo 10 "Economie di spesa" è sostituito dal seguente:

"ART. 10 Economie di spesa: Le economie conseguite a qualsiasi titolo, anche derivanti dai ribassi d'asta, sono accantonate e potranno essere eventualmente utilizzate dalla Provincia esclusivamente nell'ambito dello specifico intervento "PoPe 3" di cui all'art. 2 del presente Accordo, o includendole, a norma di Legge, nell'appalto già effettuato mediante rimodulazione del Quadro Economico con ripartizione sulle varie voci di spesa. A seguito dell'erogazione del saldo del contributo regionale di cui all'art. 8, le eventuali economie finali, ricalcolate proporzionalmente alla quota di finanziamento regionale, tornano nelle disponibilità programmatiche della Regione."

8) L'articolo 12 "Tempi di attuazione dell'intervento" è così sostituito:

"ART. 12 Tempi di attuazione dell'intervento: La Provincia:

- verifica periodicamente l'avanzamento dell'intervento PoPe 3, segnalando al Referente Operativo regionale e ai Comuni ogni scostamento dal cronoprogramma di cui all'Allegato 1;

- comunica eventuali criticità che possono compromettere la realizzazione dell'intervento Pope 3, attivando le necessarie azioni correttive.

Nel caso in cui le annualità di avvio e/o conclusione dei lavori dell'intervento Pope 3, non venissero rispettate così come riportate nell'Allegato 1, sarà obbligo della Provincia aggiornare il cronoprogramma dell'intervento PoPe 3 tramite l'applicativo Sinfranet, entro i medesimi termini e specificando le ragioni del mancato rispetto."

9) Gli allegati dell'Accordo sono integralmente sostituiti dagli Allegati al presente Atto integrativo.

ART. 2 VALIDITÀ ED EFFICACIA DELL'ATTO

Restano invariati tutti gli altri termini e condizioni dell'Accordo non espressamente modificati o integrati dal presente atto.

Il presente atto entra in vigore dalla data della sua sottoscrizione da parte di tutte le parti.

Il presente atto viene stipulato in forma elettronica, mediante sottoscrizione con firma digitale delle Parti.

Firma

Regione Lombardia

Provincia di Mantova

Comune di Quistello

Comune di Poggio Rusco

Comune di S. Giovanni del Dosso

Allegato1 – Cronoprogramma PoPe 3;

Allegato 2 – Quadro Economico PoPe 3;

Allegato 3 – Scheda intervento PoPe 3;

Allegato 4 – Corografia asse dell'Oltrepò

ALLEGATO 1 - CRONOPROGRAMMA POPE 3

Ente Beneficiario: Provincia di Mantova

Titolo intervento: Asse dell'Oltrepò - PO.PE - Tangenziale Sud di Quistello di collegamento tra la SP Ex SS 413 "Romana" e la SP Ex SS 413 "Virgiliana" – 3^ Stralcio Funzionale da S.C. "Cortesa" a SP Ex SS 496 in comune di Quistello."

CUP: G51B18000070005

CRONOPROGRAMMA DELL'OPERA (date obbligatorie)

Approvazione progetto Fattibilità tecnico-economica: 22/06/2020 (data di esecutività del Decreto Presidenziale n. 58 del 18/06/2020).

Approvazione Progetto Definitivo: 01/11/2024 – 30/06/2025

Approvazione Progetto Esecutivo: 01/07/2025 - 30/09/2025

Inizio dei lavori previsto: 01/03/2026

Fine dei lavori prevista: 31/12/2027

CRE/Collaudo previsto: 01/02/2028 – 31/07/2028

Denominazione Intervento: ASSE DELL'OLTREPO' PO.PE TANGENZIALE

SUD DEL COMUNE DI QUISTELLO collegamento tra la SP "ex SS413 ROMANA" e la SP "ex SS496 VIRGILIANA" - 3^ STRALCIO FUNZIONALE DA S.C. CORTESA A SP "ex SS496 VIRGILIANA"

Soggetto attuatore: Provincia di Mantova

CUP: G51B18000070005

VOCI QUADRO ECONOMICO DPR 207/2010	IMPORTI (€)
Lavori a misura, a corpo, in economia	6.127.564,67
Oneri per la sicurezza non soggetti a ribasso d'asta	280.000,00
Lavori in economia, previsti dal progetto ed esclusi dall'appalto	10.000,00
Rilievi, accertamenti e indagini	35.000,00
Allacciamenti ai pubblici servizi	72.000,00
Imprevisti	245.122,61
Acquisizione aree o immobili e pertinenti indennizzi	1.155.000,00
Spese tecniche e di progettazione ai sensi del codice degli appalti D.Lgs n. 50/2016	285.313,36
Spese per attività tecnico-amministrative connesse alla progettazione, di supporto al responsabile del procedimento, e di verifica e validazione	118.137,19
Eventuali spese per commissioni giudicatrici	51.300,00
Spese per pubblicità e, ove previsto, per opere artistiche	6.600,00
Spese per accertamenti di laboratorio e verifiche tecniche previste nel capitolato speciale d'appalto, collaudo tecnico amministrativo, collaudo statico ed eventuali altri collaudi specialistici	87.695,37
IVA, eventuali altre imposte e contributi dovuti per legge	1.526.266,80
Totale intervento	10.000.000,00
Finanziamento Piano Lombardia	7.000.000,00
Finanziamento RL Accordo di collaborazione	1.900.000,00
Finanziamento Provincia di Mantova	918.000,00
Finanziamento Altri soggetti (contributo statale)	182.000,00

Ente Beneficiario (Capofila): PROVINCIA DI MANTOVA

Titolo intervento: Asse dell'Oltrepò Po.Pe – Tangenziale Sud di Quistello di collegamento tra la SP ex SS 413 "Romana" e la SP ex SS 496 "Virgiliana" - 3^ stralcio funzionale da S.C. "Cortesa" a SP ex SS 496

CUP: G51B18000070005

DATI PROGETTUALI

Breve descrizione delle opere e finalità:

Il progetto dei lavori da realizzare, sito interamente nel Comune di Quistello e compreso tra la S.C. "Cortesa" e la S.P. ex S.S. 249 "Virgiliana", è relativo al 3^ stralcio della Tangenziale sud di Quistello e dovrà contemplare i seguenti interventi:

- a) tronco stradale classificato come "Strada Extraurbana Secondaria" di categoria C2 ed intervallo delle velocità di progetto $l_p = [60; 100 \text{ km/h}]$ in base alle indicazioni del D.M. n. 5 del 5.11.2001, della lunghezza di circa m. 2.300;
- b) n. 3 incroci a rotatoria, realizzati rispettivamente in corrispondenza delle intersezioni con la SP ex S.S. n° 496 "Virgiliana", con la S.C. "Cà Rossa" e con la S.C. "Cortesa";
- c) bretella stradale di raccordo tra la futura rotatoria ad intersezione con la S.C. "Cà Rossa" e la S.C. "Ferrarine" di categoria F "strada locale";
- d) ponte sul canale di Bonifica Burana-Sabbioncello di luce m. 28,50 a un'unica campata a sezione a sezione di altezza costante a struttura mista acciaio – calcestruzzo.

Localizzazione dei lavori (*territori comunali interessati*): Comune di Quistello

Planimetria in scala adeguata (o foto area) con evidenziato il tracciato/l'ubicazione dell'intervento: (da allegare)

Livello progettuale disponibile: Progetto di fattibilità tecnico-economica

Livello progettuale approvato: Progetto di fattibilità tecnico-economica

Conformità urbanistica: presente

DATI ECONOMICI – FINANZIARI

Costo dell'intervento: **€ 10.000.000,00**

Autofinanziamento: **€ 918.000,00**

Altre fonti di finanziamento (*specificare quali*): **€ 182.000,00** contributo statale di cui al fondo per la progettazione definitiva ed esecutiva stanziato dalla Legge di Bilancio 2020 (L.27.12.2019 n.160) per gli interventi di messa in sicurezza del territorio e di strade.

Totale Contributo di Regione Lombardia

- Di cui Accordo di collaborazione: **€ 1.900.000,00**
- Di cui Piano Lombardia DGR n. XII/2965/2024: **€ 7.000.000,00**

ALLEGATO 4 - COROGRAFIA ASSE DELL'OLTREPO'

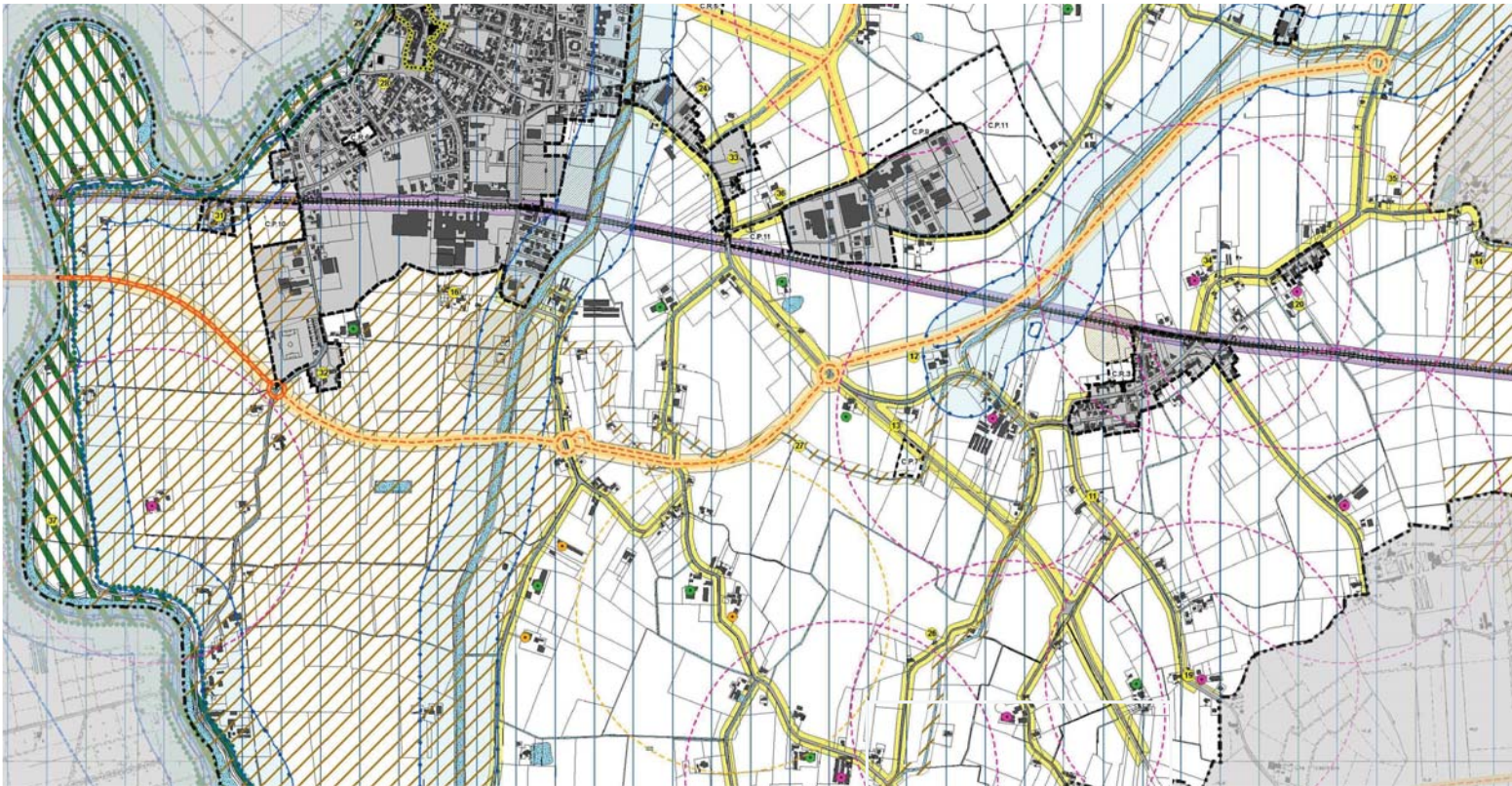

INDICAZIONI GENERALI

- Limiti amministrativi
- Confine comunale
- Confine regionale
- Corpi d'acqua
- Viabilità di progetto
- Strade in corso di costruzione
- Ferrovie esistenti
- Area soggetta a vincolo archeologico (Perimetro di centro storico)

TESSUTO URBANO CONSOLIDATO

- Perimetro del TESSUTO URBANO Consolidato
- Area di trasformazione

VINCOLI AMBIENTALI E MONUMENTALI

- Vincoli paesistici
- Zona di Protezione Speciale (ZPS)
- PLUS esistenti
- PLUS proposti
- Fasce di protezione di fiumi, torrenti e corsi d'acqua (D.Lgs. 43/2004 art. 142, 1 lettera c)

RELA

- Elementi di primo livello
- Elementi di secondo livello

Beni culturali

- Immobili vincolati (D.Lgs. 42/2004)
- Siti di interesse archeologico (d.lgs. 42/2004 art. 142, 1 lettera c)

Piano di Assetto Idrogeologico (Fasce di inondabilità)

- Fasce A - di deflusso della piena
- Fasce B - di esondazione
- Fasce C - di inondazione per piena catastrofica

VINCOLI DA INFRASTRUTTURE E ATTIVITA' ANTROPICHE

- Fasce di rispetto assidua del pubblico
- Fasce di rispetto del pozzo pubblico (200 m)

VINCOLI DA INFRASTRUTTURE E ATTIVITA' ANTROPICHE

- Fasce di rispetto del depuratore (100 m)
- Fasce di rispetto cimiteriale
- Fasce di rispetto delle strade esistenti
- Fasce di rispetto delle strade di progetto
- Fasce di rispetto ferroviario

ALTRE ATTIVITA' SOGGETTE A RISPETTO

Allevamenti attivi

- Avicoli
- Bovidi
- Suini

Fasce di rispetto degli allevamenti

- Bovidi 200 m
- Avicoli (galine ovaiole) 600 m
- Avicoli diversi 300 m
- Suini 600 m

ESTRATTO FOTO AEREA scala 1:10.000

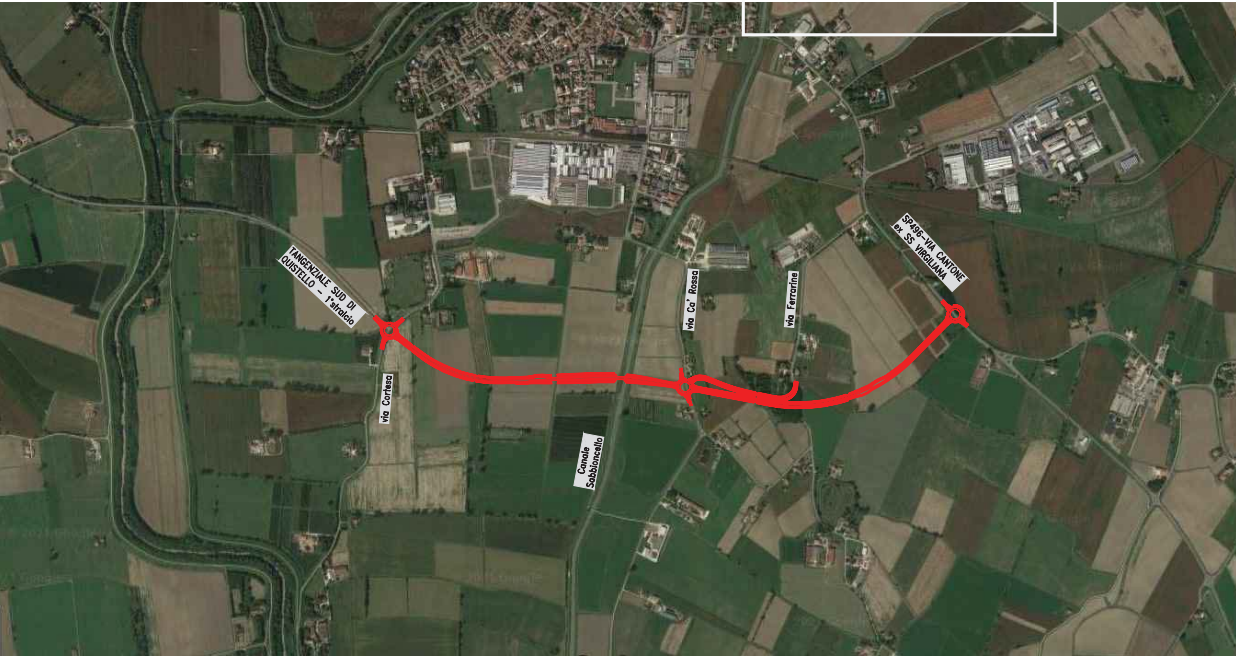

REGIONE LOMBARDIA
PROVINCIA DI MANTOVA

ASSE DELL'OLTREPO' PO.PE
TANGENZIALE SUD DEL COMUNE DI QUISTELLO
collegamento tra la SP "ex SS413 ROMANA" e la SP
"ex SS496 VIRGILIANA" - 3^a STRALCIO FUNZIONALE
DA S.C. CORTESA A SP "ex SS496 VIRGILIANA"

PROGETTO DEFINITIVO

PROGETTAZIONE:

ELABORATO:
**GENERALE
INQUADRAMENTO GENERALE**

IL PROGETTISTA:
Ing. MICHELE DI TONÀ

RESP. UNICO DEL PROCEDIMENTO:
Ing. ANTONIO COVINO

CODICE PROGETTO	STR. FASE	NOME FILE	REVISIONE	SCALA
2021028	PD	208_08_PD_GEN_PL_01_Inquadramento gen.		1:10.000
PROGETTO	CODICE ELAB			
	GEN PL 01			
A	PRIMA EMISSIONE	ML	ADP	MT
REV.	DESCRIZIONE	REDATTO	VERIFICATO	APPROVATO

Il presente disegno è di proprietà esclusiva e non può essere riprodotto né convegnato a terzi senza autorizzazione scritta, art. 90 Legge 22-4-1941 n.833