

**SCHEMA DI CONVENZIONE**

per

**"PCIR 5 VIA DEI PELLEGRINI"/EUROVELO 5: TRATTO GRANDATE - ROVELLO PORRO -  
MISINTO LOC. CASCINA NUOVA/BOSCO S. ANDREA – LOTTO FUNZIONALE  
PRIORITARIO" - CUP E71B21001970002**

**TRA**

**Regione Lombardia** (in seguito anche "Regione"), con sede in Milano, Piazza Città di Lombardia 1, codice fiscale n. 80050050154 e partita IVA n. 12874720159, rappresentata da \_\_\_\_\_;

e

**Consorzio Parco del Lura** (in seguito anche "Beneficiario"), con sede legale in Cadorago (CO) Largo Clerici n.1, codice fiscale n. 95064420136 rappresentato dal Presidente e legale rappresentante Giuseppe Cairoli;

**Di seguito anche "Le Parti"**

**VISTO** il Piano Regionale della Mobilità Ciclistica (PRMC), approvato dalla Giunta regionale con delibera n. X/1657 dell'11 aprile 2014, che ha individuato i Percorsi Ciclabili di Interesse Regionale tra cui il "PCIR 5 Via dei Pellegrini"/Eurovelo 5";

**VISTA** la Legge regionale 4 maggio 2020 n. 9 "Interventi per la ripresa economica" e sue successive modifiche e integrazioni, che all'art. 1 istituisce il Fondo "Interventi per la ripresa economica" per sostenere il finanziamento degli investimenti regionali e dello sviluppo infrastrutturale quale misura per rilanciare il sistema economico sociale e fronteggiare l'impatto negativo sul territorio lombardo derivante dall'emergenza sanitaria da COVID-19;

**PRESO ATTO** dell'articolo 1 commi 2 e 12 della LR.9/2020 che autorizzano il ricorso all'indebitamento per la copertura finanziaria del fondo "Interventi per la ripresa economica", assicurando che lo stesso ricorso avvenga nel rispetto della legislazione statale di riferimento, in particolare dell'articolo 3 commi 16-21 della legge 24 dicembre 2003 n. 350 che individua le tipologie di interventi finanziabili con ricorso a indebitamento;

**RICHIAMATE** la D.G.R. n. XI/3531 del 5 agosto 2020 con la quale Regione Lombardia ha approvato il "Programma degli interventi per la ripresa economica" e le D.G.R. n. XI/3749 del 30 ottobre 2020 e n. XI/4381 del 3 marzo 2021, che hanno aggiornato tale Programma nonché approvato il presente schema di Convenzione;

**CONSIDERATO** che negli Allegati di cui alle suddette D.G.R. sono definiti gli interventi con i relativi finanziamenti e identificati i soggetti pubblici beneficiari, demandando a successivi provvedimenti l'assegnazione di tali finanziamenti;

**RILEVATO** che la D.G.R. n. XI/4525 del 7 aprile 2021, prevede per gli interventi di cui all'Allegato 1, tra le modalità di assegnazione, la sottoscrizione di una Convenzione con i beneficiari che definisca gli impegni delle Parti;

**VERIFICATO** che, tra gli interventi di cui all'Allegato 1, rientra l'intervento "PCIR 5 "Via dei Pellegrini"/Eurovelo5: tratto Grandate - Rovello Porro - Misinto loc. Cascina Nuova/Bosco S. Andrea" oggetto della presente Convenzione;

**RILEVATO** che con DGR n. .... del ..... si è stabilito che il finanziamento riguardi un lotto funzionale prioritario dell'intervento di cui sopra ed è stato approvato lo schema della presente Convenzione ed i relativi allegati;

**VISTA** la delibera dell'Assemblea dei Sindaci n. .... del ....., con la quale è stato approvato lo schema della presente Convenzione ed i relativi allegati;

**TUTTO CIÒ PREMESSO E CONDIVISO,  
CON LA PRESENTE CONVENZIONE SI STABILISCE QUANTO SEGUE:**

**ART. 1  
PREMESSE**

Le premesse, gli atti ed i documenti allegati, che le Parti dichiarano di conoscere ed accettare, costituiscono parte integrante e sostanziale, anche ai sensi e per gli effetti dell'art. 3, commi 1 e 3, della L. 241/1990, della presente Convenzione. Nello specifico:

- Allegato A Cronoprogramma
- Allegato B – Quadro Economico
- Allegato C – Descrizione degli interventi

**ART. 2  
OGGETTO DELLA CONVENZIONE**

La presente Convenzione ha per oggetto la determinazione dei reciproci impegni tra Regione e Parco del Lura in ordine all'intervento "*PCIR 5 "VIA DEI PELLEGRINI"/EUROVELO 5: TRATTO GRANDATE - ROVELLO PORRO - MISINTO LOC. CASCINA NUOVA/BOSCO S. ANDREA: LOTTO FUNZIONALE PRIORITARIO*", con contributo a valere sulle risorse autonome regionali del Fondo "Interventi per la ripresa economica".

**ART. 3  
DESCRIZIONE DEGLI INTERVENTI**

La convenzione prevede la realizzazione di nuovi tratti di pista ciclopeditone, interventi di manutenzione straordinaria sui tratti esistenti (messa in sicurezza degli attraversamenti, nonché un miglioramento e adeguamento delle livellette) e l'installazione di segnaletica verticale ed orizzontale al fine di garantire la continuità ciclabile lungo il lotto funzionale prioritario individuato lungo il PCIR 5 da Grandate a Misinto.

Nell'Allegato C è riportata una descrizione dettagliata degli interventi.

#### **ART. 4** **RUOLO E IMPEGNI DELLE PARTI**

Il **Parco del Lura** è il soggetto destinatario (di seguito "Beneficiario") del contributo a valere sulle risorse autonome regionali e responsabile della completa attuazione dell'intervento e degli adempimenti previsti per il monitoraggio delle fasi di realizzazione e di rendicontazione, nel pieno rispetto della normativa vigente in materia di lavori pubblici.

Il Beneficiario assume il ruolo di Soggetto Attuatore (stazione appaltante e autorità espropriante ai sensi della l.r. n. 3/2009).

La Regione rimane estranea ad ogni rapporto contrattuale posto in essere dal Beneficiario in ordine alla realizzazione dell'intervento e, pertanto, eventuali oneri derivanti da ritardi, inadempienze o contenzioso, a qualsiasi titolo insorgente, sono a totale carico del Beneficiario.

La **Regione** si impegna a finanziare la progettazione e la realizzazione degli interventi fino a un importo massimo complessivo di euro 2.800.000,00 inclusi IVA, oneri per lavori e oneri per somme a disposizione.

Il **Beneficiario** si impegna a:

1. realizzare gli interventi nel rispetto della presente Convenzione nonché della normativa vigente con particolare riferimento alla disciplina sugli appalti pubblici;
2. garantire il puntuale svolgimento delle attività e delle lavorazioni nel rispetto del Cronoprogramma di cui all'Allegato A e, ove necessario, segnalare a Regione gli eventuali scostamenti rispetto al medesimo Cronoprogramma, nonché gli eventuali problemi emersi nell'attuazione delle opere e le misure messe o da mettere in atto per superarli;
3. svolgere le procedure di competenza riguardanti la redazione e l'approvazione dei progetti e l'acquisizione di pareri, nullaosta o autorizzazioni anche attraverso Conferenze di servizi, compresa la valutazione di compatibilità ambientale dell'intervento, se necessaria;
4. rendere disponibili le eventuali aree necessarie per la realizzazione delle operazioni e delle aree di cantiere, anche esterne all'ambito degli interventi e sulla base di accordi di bonario componimento per l'occupazione delle aree.

#### **Impegni generali delle Parti:**

Le parti si impegnano, nello svolgimento delle attività di propria competenza, a:

- a) utilizzare forme di immediata collaborazione e di stretto coordinamento, in particolare ricorrendo a strumenti di semplificazione dell'attività amministrativa e di snellimento dei procedimenti, nonché utilizzando – per le

reciproche interazioni - la piattaforma digitale messa a punto da Regione;

- b) adottare, in spirito di leale collaborazione, ogni misura idonea per pervenire alla positiva e tempestiva conclusione delle attività previste nella presente Convenzione, impegnandosi a svolgere le attività a tal fine necessarie astenendosi da qualsiasi comportamento che possa compromettere e/o ritardare la realizzazione di detto scopo;
- c) garantire la massima trasparenza, disponibilità e collaborazione in tutte le fasi progettuali e realizzative dell'intervento.

## **ART. 5 REFERENTI OPERATIVI**

La Regione indicherà un proprio Referente Operativo che riceverà dal Beneficiario la documentazione e le comunicazioni prescritte, acquisirà le informazioni relative all'avanzamento procedurale dell'intervento e all'erogazione del contributo.

Il Beneficiario comunicherà a Regione, successivamente alla sottoscrizione della presente Convenzione, il nominativo del Responsabile Unico del Procedimento designato e dell'eventuale referente operativo individuato per l'attuazione e gestione della stessa.

## **ART. 6 QUADRO ECONOMICO ED EROGAZIONE DEL CONTRIBUTO**

Il Quadro Economico dei lavori di realizzazione dell'intervento è riportato nell'Allegato B e ammonta a un importo complessivo di € 2.800.000,00 comprensivo di IVA e oneri accessori.

Il contributo di Regione pari a € 2.800.000,00 ha destinazione vincolata e sarà progressivamente erogato, entro 60 giorni, al Beneficiario a fronte della trasmissione di richieste di erogazione delle quote di finanziamento maturate con le seguenti modalità in conformità all'art.45 della LR 70/1983:

- 400.000,00 € alla sottoscrizione della presente Convenzione;
- 600.000,00 € alla consegna dei lavori, come attestata dal Beneficiario;
- 810.000 € alla realizzazione dei lavori per un valore pari al sessanta per cento dell'importo contrattuale complessivo come attestato dal Beneficiario; detta quota non deve comunque essere superiore a quanto dovuto da Regione in relazione al quadro economico dell'opera riformulato a seguito dei ribassi ottenuti in fase di aggiudicazione o delle economie comunque conseguite;
- saldo da richiedere entro 45 giorni dall'ultimazione lavori, previa attestazione da parte del Beneficiario delle spese sostenute e delle spese ancora da sostenere e conseguente eventuale rideterminazione del contributo da parte di Regione.

A seguito dell'ultimazione degli interventi e del completamento di tutte le spese ad essi connesse, sostenute anche successivamente all'erogazione del saldo, il Beneficiario trasmette il quadro economico finale dell'intervento.

Qualora il contributo dovuto in base al quadro economico finale risulti inferiore a quanto attestato in sede di erogazione del saldo, il Beneficiario è tenuto alla restituzione della corrispondente quota parte delle somme in eccedenza erogate a titolo di contributo; qualora il contributo dovuto in base al quadro economico finale risulti superiore a quanto erogato, la quota eccedente il contributo già erogato non è oggetto di riconoscimento da parte di Regione.

## **ART. 7 ECONOMIE DI SPESA**

Le economie conseguite a qualsiasi titolo, anche derivanti dai ribassi d'asta, sono accantonate e possono essere eventualmente utilizzate dal Beneficiario nell'ambito degli interventi oggetto della presente Convenzione o includendole, a norma di legge, nell'appalto effettuato. Per il singolo intervento, eventuali chiarimenti a riguardo sono forniti, su richiesta del Beneficiario, dalla Regione ad opera del dirigente responsabile dell'intervento della Direzione competente.

A seguito dell'erogazione del saldo di cui all'ART. 6, le eventuali economie finali tornano nelle disponibilità programmatiche della Regione.

## **ART. 8 VERIFICHE E CONTROLLI**

Regione potrà effettuare controlli amministrativi e verifiche in loco, per i quali il beneficiario dovrà offrire la massima collaborazione.

Il Beneficiario si impegna a:

- acconsentire e favorire lo svolgimento di tutti i controlli disposti da Regione, anche mediante ispezioni e sopralluoghi, per le verifiche di competenza;
- conservare presso la sede operativa e mettere tempestivamente a disposizione, laddove richiesto dalle competenti strutture regionali, tutta la documentazione relativa agli interventi;
- conservare la documentazione originale di spesa per un periodo di 10 anni a decorrere dalla data dell'ultima erogazione del contributo ricevuta.

## **ART. 9 TEMPI DI ATTUAZIONE DELL'INTERVENTO**

Il Beneficiario si impegna a:

- verificare periodicamente l'avanzamento dell'intervento al fine di conseguire gli obiettivi procedurali e a segnalare con sollecitudine al Referente Operativo regionale ogni scostamento dal cronoprogramma presentato e ogni eventuale ostacolo amministrativo, finanziario o tecnico che si frapponga alla realizzazione dell'intervento, motivandoli, e a proporre le relative azioni correttive;

- comunicare eventuali criticità che possono compromettere la realizzazione dell'intervento e attivare le necessarie azioni correttive.

#### **ART. 10**

#### **VALIDITÀ ED EFFICACIA DELLA CONVENZIONE**

La presente Convenzione è valida ed efficace a partire dalla data della sua sottoscrizione sino alla completa effettuazione degli impegni assunti.

#### **ART.11**

#### **COMUNICAZIONE**

Il Beneficiario si impegna a valorizzare il contributo regionale dando visibilità al logo di Regione Lombardia, come previsto dalla DGR 3637/2020.

Regione Lombardia si impegna a fornire al Beneficiario le indicazioni e i format grafici più idonei in relazione alla tipologia di intervento da realizzare.

#### **ART. 12**

#### **DEFINIZIONE DELLE CONTROVERSIE**

Per eventuali controversie relative alla validità, interpretazione o esecuzione della presente Convenzione la competenza territoriale è del Foro di Milano.

#### **Art. 13**

#### **TRATTAMENTO DATI**

Le Parti dichiarano reciprocamente che le attività derivanti dalla presente Convenzione non comportano il trattamento dei dati personali e che - nell'eventualità di tale occorrenza - si impegnano ad applicare quanto previsto dal Regolamento Europeo sulla protezione dei dati personali 2016/679, dal D.Lgs. 30 giugno 2003, n. 196 (c.d. "codice Privacy") e dal D.lgs. 10 agosto 2018, n. 101.

*Il presente atto viene stipulato in forma elettronica, mediante sottoscrizione conferma digitale delle Parti.*

REGIONE LOMBARDIA

.....

PARCO DEL LURA

Giuseppe Cairoli

Allegato A: CRONOPROGRAMMA

Allegato B: QUADRO ECONOMICO

Allegato C: DESCRIZIONE DEGLI INTERVENTI

## Allegato A – CRONOPROGRAMMA

### Denominazione Intervento

**CO93BKE:**

**“PCIR 5 "VIA DEI PELLEGRINI"/EUROVELO 5: TRATTO GRANDATE - ROVELLO PORRO - MISINTO LOC. CASCINA NUOVA/BOSCO S. ANDREA: LOTTO FUNZIONALE PRIORITARIO”**

Approvazione progetto di fattibilità tecnico economica: Settembre 2021

Approvazione progetto definitivo: Marzo 2022

Approvazione progetto esecutivo: Luglio 2022

Aggiudicazione appalto: Agosto 2022

Consegna lavori: Ottobre 2022

Ultimazione lavori: Ottobre 2023

Collaudo tecnico - amministrativo: Dicembre 2023

## Allegato B - QUADRO ECONOMICO

### Denominazione Intervento

CO93BKE:

**"PCIR 5 "VIA DEI PELLEGRINI"/EUROVELO 5: TRATTO GRANDATE - ROVELLO PORRO - MISINTO LOC. CASCINA NUOVA/BOSCO S. ANDREA: LOTTO FUNZIONALE PRIORITARIO"**

VOCI	IMPORTI (€)
Lavori a misura, a corpo, in economia	1.912.960,00 €
Oneri per la sicurezza non soggetti a ribasso d'asta	39.040,00 €
Rilievi, accertamenti e indagini	10.000,00 €
Allacciamenti ai pubblici servizi	10.000,00 €
Imprevisti	17.360,00 €
Acquisizione aree o immobili e pertinenti indennizzi	238.000,00 €
Spese tecniche e di progettazione ai sensi del codice degli appalti D.Lgsn. 50/2016	216.800,00 €
Spese per attività tecnico-amministrative connesse alla progettazione, di supporto al responsabile del procedimento, e di verifica e validazione	136.640,00 €
Eventuali spese per commissioni giudicatrici	3.000,00 €
Spese per pubblicità e, ove previsto, per opere artistiche	3.000,00 €
Spese per accertamenti di laboratorio e verifiche tecniche previste nel capitolato speciale d'appalto, collaudo tecnico amministrativo, collaudostatico ed eventuali altri collaudi specialistici	18.000,00 €
IVA, eventuali altre imposte e contributi dovuti per legge	195.200,00 €
<b>Totale intervento</b>	<b>2.800.000,00 €</b>
<b>Totale Contributo Regione Lombardia</b>	<b>2.800.000,00 €</b>
<b>Totale Contributo Soggetto Beneficiario</b>	<b>- €</b>



## Denominazione Intervento

**CO93BKE:**

**“PCIR 5 "VIA DEI PELLEGRINI"/EUROVELO 5: TRATTO GRANDATE - ROVELLO PORRO - MISINTO LOC. CASCINA NUOVA/BOSCO S. ANDREA: LOTTO FUNZIONALE PRIORITARIO”**

## DATI PROGETTUALI

Descrizione delle opere, dei servizi e delle forniture che costituiscono l'intervento:

L'intervento intende completare la ciclovia PCIR 5 "Via dei Pellegrini"/EuroVelo 5 - tra Milano e Como in particolare:

- Tratto 1 (Grandate - Rovello Porro) è identificata come azione n. 4.9 del Programma dell'AQST "Contratto di Fiume Olona – Bozzente – Lura – Lambro Meridionale", così come approvato con D.G.R. n. X/7565 in data 18.12.2017
- Tratto 2 (Rovello Porro - Misinto Loc. Cascina Nuova/Bosco S. Andrea), tale intervento ricade nelle opere compensative del Sistema Viabilistico Pedemontano Lombardo ed in particolare nel progetto della Greenway.

Viste le progettualità esistenti/in corso di realizzazione lungo il tratto dal comune di Grandate al comune di Misinto, è necessaria come prima azione da svolgere nell'ambito di sviluppo del Progetto di Fattibilità Tecnica ed Economica, la ricognizione delle stesse e la conseguente predisposizione di un master plan generale sulla base del quale individuare il lotto funzionale prioritario da realizzare con le risorse disponibili.

Le opere previste consistono nella realizzazione di nuovi tratti di pista ciclopeditone, di interventi di manutenzione straordinaria sui tratti esistenti (messa in sicurezza degli attraversamenti, nonché un miglioramento e adeguamento delle livellette) e nell'installazione di segnaletica verticale ed orizzontale al fine di garantire la continuità ciclabile lungo il lotto funzionale prioritario individuato lungo il PCIR 5 da Grandate a Misinto.

Localizzazione dei lavori (territori comunali interessati):

1. Grandate;
2. Montano Lucino,
3. Luisago;
4. Villa Guardia
5. Cassina Rizzardi
6. Bulgarograsso
7. Fino Mornasco
8. Cadorago
9. Bregnano
10. Lomazzo
11. Rovellasca
12. Rovello Porro
13. Misinto

Livello progettuale esistente:

Prefattibilità

Planimetria (o foto area) in scala adeguata con evidenziato il tracciato/l'ubicazione dell'intervento:

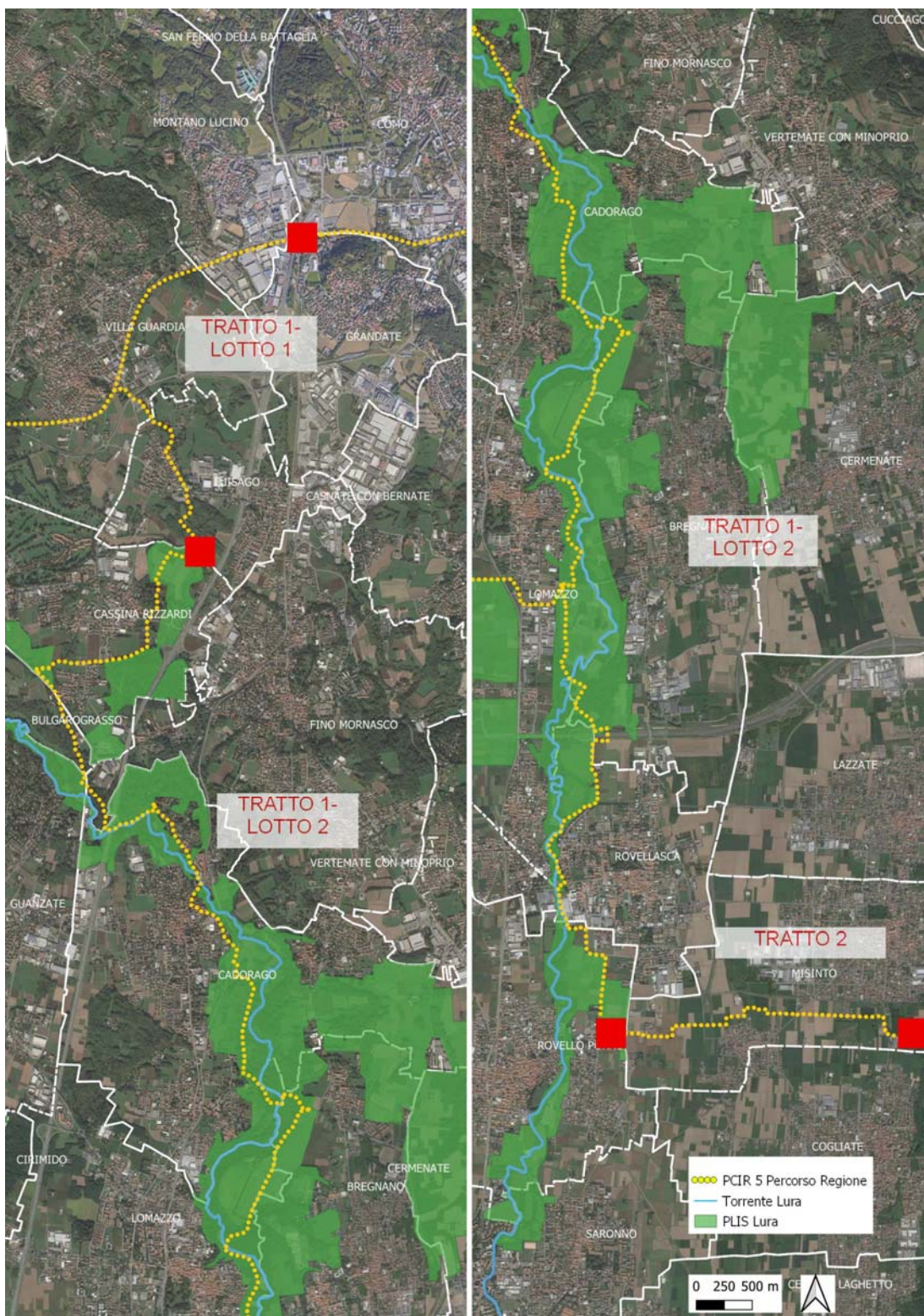

## **DATI ECONOMICI - FINANZIARI**

Costo dell'intervento da quadro economico: € 2.800.000,00

Finanziamento del Beneficiario: € 0

Finanziamento del Piano: € 2.800.000,00

Altre fonti di finanziamento (*specificare quali*): € 0